Региональная общественная организация
Профессиональный союз работников здравоохранения г. Москвы

Новые и актуальные вопросы в области законодательства об охране труда

(Роль первичной профсоюзной организации в системе управления охраной труда и управлении профессиональными рисками)

1

Информация приведена по состоянию на 31.03.2021

Региональная общественная организация
Профессиональный союз работников здравоохранения г. Москвы

2021

«РЕГУЛЯТОРНАЯ ГИЛЬОТИНА»

с 1 января 2021 г. **отменены нормативные правовые акты**, устанавливающие требования, соблюдение которых подлежит проверке при осуществлении государственного контроля, и современного уровня технологического развития в соответствующих сферах деятельности. **введены в действие новые требования, разработанные с учетом риск-ориентированного подхода.** Цель - снять избыточную административную нагрузку на бизнес, снизить риски причинения вреда как здоровью работников, так и оборудованию и другому имуществу в результате несчастных случаев на производстве.

План Правительства РФ
(утв. Председателем Правительства РФ Д. Медведевым 29.05.2019 №4714п-П36)

Нормативный правовой акт (акты)	2019 год	2020 год	Ответственные исполнители

Региональная общественная организация
Профессиональный союз работников здравоохранения г. Москвы

2021

Алексей Вовченко первый замминистра труда сообщил, что

Законодательство по охране труда планируют полностью пересмотреть к 2023 году:

в 2021 году планируют принять новую редакцию раздела X Трудового кодекса РФ, а затем, в течение двух лет утвердят сопутствующие НПА.

Будут пересмотрены:

- **порядок обучения по охране труда и проверки знаний требований охраны труда**;
- методику управления профессиональными рисками;
- перечень работ, на которых допускается выполнение работ в опасных условиях труда;
- **общие требования к организации и безопасному содержанию рабочего места**;
- типовые формы документов, необходимых для проведения госэкспертизы условий труда;
- **формы (способы) и рекомендации по размещению работодателем информационных материалов в целях информирования работников об их правах на безопасные условия и охрану труда и примерный перечень таких материалов**;
- порядок прохождения работниками психиатрического освидетельствования;
- **правила обеспечения работников СИЗ, смывающими и обезвреживающими веществами и единые типовые нормы выдачи СИЗ, смывающих и обезвреживающих средств**.

01.01.2021

«БЕЛЫЙ СПИСОК»

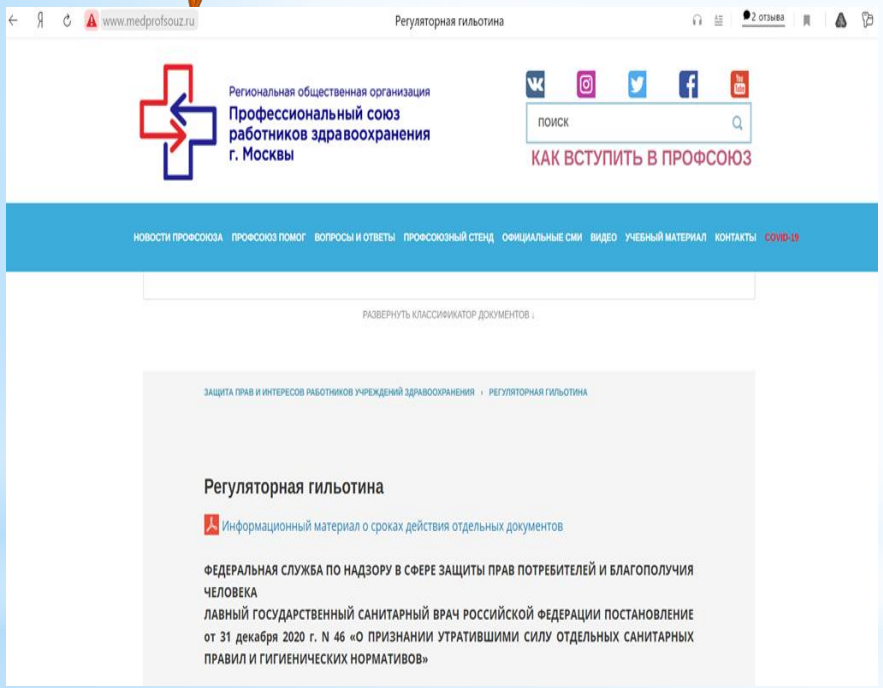

Постановление Правительства РФ № 2467 от 31.12.2020 года “Об утверждении перечня нормативных правовых актов и групп нормативных правовых актов Правительства Российской Федерации, нормативных правовых актов, отдельных положений нормативных правовых актов и групп нормативных правовых актов федеральных органов исполнительной власти, правовых актов, отдельных положений правовых актов, групп правовых актов исполнительных и распорядительных органов государственной власти РСФСР и Союза ССР, решений Государственной комиссии по радиочастотам, содержащих обязательные требования, в отношении которых не применяются положения частей 1, 2 и 3 статьи 15 Федерального закона "Об обязательных требованиях в Российской Федерации” **в редакции Постановления Правительства РФ от 26 февраля 2021 года N 274** «О внесении изменений в постановление Правительства Российской Федерации от 31 декабря 2020 г. N2467».

Региональная общественная организация
Профессиональный союз работников здравоохранения г. Москвы

2021

СКОРАЯ МЕТОДИЧЕСКАЯ ПОМОЩЬ

Информация для председателей
Территориальных и первичных профсоюзных организаций
Профсоюза работников здравоохранения города Москвы

Уважаемые коллеги!

С начала 2021 года увеличилось число вопросов, поступающих в Профсоюз, о сроках действия документов в связи с реализацией в Российской Федерации Регуляторной гильотины. На сайте нашей организации (www.medprofsouz.ru) оперативно размещается актуальная информация, в том числе, по данному вопросу.

Напоминаем, что **срок действия некоторых документов был продлен после 1 января 2021 года** на основании **Постановления Правительства РФ № 2467 от 31.12.2020 года** "Об утверждении перечня нормативных правовых актов и групп нормативных правовых актов Правительства Российской Федерации, нормативных правовых актов, отдельных положений нормативных правовых актов и групп нормативных правовых актов федеральных органов исполнительной власти, правовых актов, отдельных положений правовых актов, групп правовых актов исполнительных и распорядительных органов государственной власти РСФСР и Союза ССР, решений Государственной комиссии по радиочастотам, содержащих обязательные требования, в отношении которых не применяются положения частей 1, 2 и 3 статьи 15 Федерального закона "Об обязательных требованиях в Российской Федерации" **в редакции Постановления Правительства РФ от 26 февраля 2021 года N 274** «О внесении изменений в постановление Правительства Российской Федерации от 31 декабря 2020 г. N2467».

Таблица № 1

Номер пункта Постановления Правительства РФ от 31.12.2020г. № 246 (в ред. Постановления Правительства РФ от 26.02.2021 г. N 274)	Наименование документа	Дата окончания действия
245	Приказ Министерства здравоохранения и социального развития Российской Федерации от 12 апреля 2011 г. N 302н "Об утверждении перечней вредных и (или) опасных производственных факторов и работ, при выполнении которых проводятся обязательные предварительные и периодические медицинские осмотры (обследования), и Порядка проведения обязательных предварительных и периодических медицинских осмотров (обследований) работников, занятых на тяжелых работах и на работах с вредными и (или) опасными условиями труда".	01.04.2021
909	Постановление Министерства труда и социальной защиты Российской Федерации N 1, Министерства образования Российской Федерации N 29 от 13 января 2003 г. "Об утверждении Порядка обучения по охране труда и проверки знаний требований охраны труда работников организаций".	01.09.2021
1207	Постановление Главного государственного санитарного врача Российской Федерации от 17 февраля 2016 г. N 19 "Об утверждении санитарно-эпидемиологических правил СП 3.3.2.3332-16 "Условия транспортирования и хранения иммунобиологических лекарственных препаратов".	01.09.2021

Таблица № 2

Номер пункта Постановления Правительства РФ от 31.12.2020г. № 246 (в ред. Постановления Правительства РФ от 26.02.2021 г. N 274)	Наименование документа
197	Постановление Правительства Российской Федерации от 16 октября 2000 г. N 789 "Об утверждении Правил установления степени утраты профессиональной трудоспособности в результате несчастных случаев на производстве и профессиональных заболеваний".
198	Постановление Правительства Российской Федерации от 15 декабря 2000 г. N 967 "Об утверждении Положения о расследовании и учете профессиональных заболеваний".
201	Постановление Правительства Российской Федерации от 20 февраля 2006 г. N 95 "О порядке и условиях признания лица инвалидом".
202	Постановление Правительства Российской Федерации от 26 июня 2008 г. N 475 "Об утверждении Правил освидетельствования лица, которое управляет транспортным средством, на состояние алкогольного опьянения и оформления его результатов, направления указанного лица на медицинское освидетельствование на состояние опьянения, медицинского освидетельствования этого лица на состояние опьянения и оформления его результатов и Правил определения наличия наркотических средств или психотропных веществ в организме человека при проведении медицинского освидетельствования на состояние опьянения лица, которое управляет транспортным средством".
217	Постановление Правительства Российской Федерации от 21 апреля 2016 г. N 332 "Об утверждении Правил использования медицинскими организациями средств нормированного страхового запаса территориального фонда обязательного медицинского страхования для финансового обеспечения мероприятий по организации дополнительного профессионального образования медицинских работников по программам повышения квалификации, а также по приобретению и проведению ремонта

2021

Региональная общественная организация
Профессиональный союз работников здравоохранения г. Москвы

С 01.01.2021 - НОВАЯ ПРАВОВАЯ РЕАЛЬНОСТЬ

При введении новых требований или внесении изменений в действующие нормативные правовые акты в сфере охраны труда, обязанность работодателя - организовать для сотрудников прохождение внеочередной проверки знаний, независимо от срока предыдущей проверки а также внести соответствующие изменения в локальные нормативные акты - инструкции, правила и т.д.

(Постановление Минтруда России и Минобразования России от 13 января 2003 г. № 1/29 «Об утверждении Порядка обучения по охране труда и проверки знаний требований охраны труда работников организаций»).

Допуск работников к исполнению обязанностей без обучения по охране труда влечет наложение административной ответственности на работодателя **в виде штрафов в соответствии со ст. 5.27.1 КоАП РФ.**

С 7 МАРТА 2021 ГОДА

Введено новое основание для прекращения производства по делу об административном правонарушении. Теперь инспектор не может оштрафовать организацию за нарушение обязательного требования, которое подпало под «регуляторную гильотину». Более того, все действующие дела должны быть прекращены (п.3,4, 7 ст.15 Федерального закона от 31.07.2020 №247-ФЗ)

Правила устанавливают **государственные нормативные требования** и зарегистрированы в Министерстве юстиции Российской Федерации.

За неисполнение государственных нормативных требований предусмотрена ответственность как для юридических, так и для физических лиц.

40 новых ПОТ
(Правил по охране труда)

Приказ Минтруда России от 18.12.2020 года №928н

«Об утверждении

Правил по охране труда в медицинских организациях»

(зарегистрирован в Министерстве юстиции Российской Федерации 30.12.2020 №61956)

Региональная общественная организация
Профессиональный союз работников здравоохранения г. Москвы

2021

ПОТ в медицинских организациях

С 01.01.2021 г. вступили в действие

будут действовать **5 дет – до 31.12.2025 года.**

устанавливают государственные нормативные требования охраны труда при оказании медицинской помощи, организации и проведении основных процессов и работ в медицинских организациях

Требования Правил обязательны для исполнения работодателями-юридическими лицами независимо от их организационно-правовых форм и физическими лицами при организации и осуществлении ими деятельности в области здравоохранения

На основе Правил и требований технической документации организации - изготовителя медицинского оборудования, используемого в медорганизациях **работодателем разрабатываются инструкции по охране труда для профессий и (или) видов выполняемых работ, которые утверждаются локальным нормативным актом работодателя с учетом мнения соответствующего профсоюзного органа**

Региональная общественная организация
Профессиональный союз работни
здравоохранения г. Москвы

При организации медицинской деятельности **работодатель обязан оценивать профессиональные риски,** связанные с возможным причинением вреда здоровью работника в процессе его трудовой деятельности.

ВАЖНО!
С учетом мнения или по согласованию с профсоюзной организацией

Работодатель вправе устанавливать дополнительные требования безопасности при выполнении работ, связанных с осуществлением медицинской деятельности, улучшающие условия труда работников

Правилами допускается **возможность ведения документооборота** в области охраны труда **в электронном виде с использованием электронной подписи** или любого другого способа, позволяющего идентифицировать личность работника, в соответствии с законодательством Российской Федерации.

Региональная общественная организация
Профессиональный союз работников здравоохранения г. Москвы

2021

Правилами установлено, что при осуществлении медицинской деятельности **в медицинских организациях на работников возможно воздействие вредных и (или) опасных факторов производственной среды и трудового процесса:**

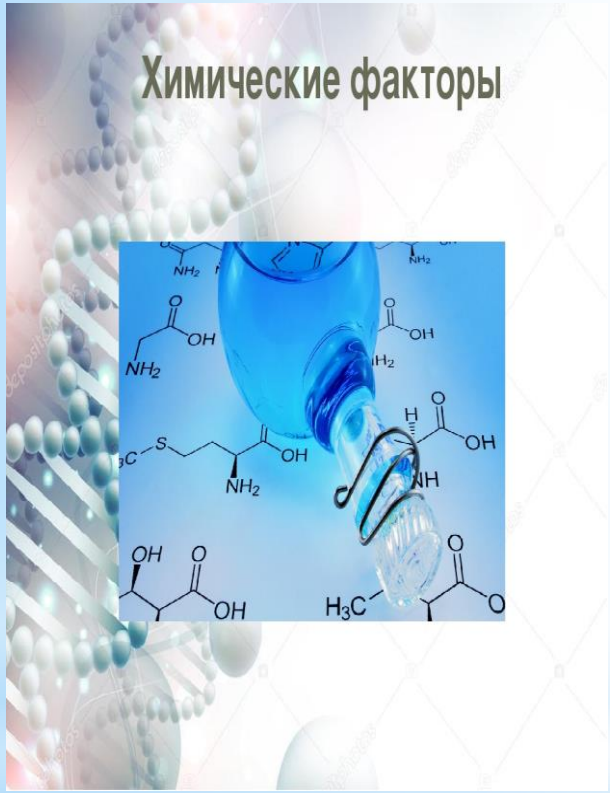

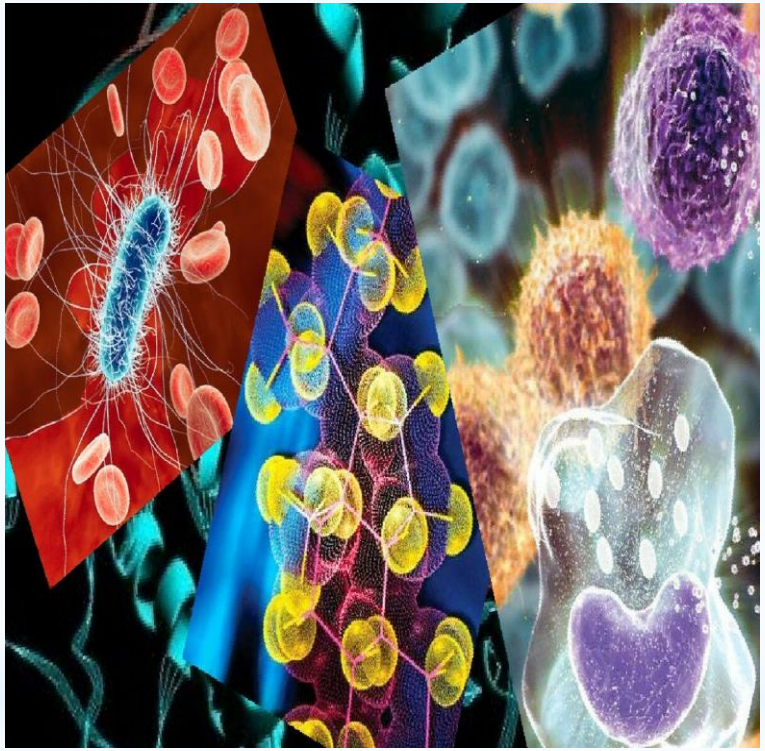

Биологические факторы

Физические факторы

Региональная общественная организация
Профессиональный союз работников здравоохранения г. Москвы

2021

Правилами установлено, что при осуществлении медицинской деятельности **в медицинских организациях на работников возможно воздействие вредных и (или) опасных факторов производственной среды и трудового процесса:**

Тяжесть трудового процесса

Напряженность трудового процесса

угроза жизни и здоровью работников, связанная с возможным совершением в отношении них противоправных действий со стороны пациентов, их родственников и третьих лиц, или животных

Региональная общественная организация
Профессиональный союз работников здравоохранения г. Москвы

2021

Работникам

ПОТ в медицинских организациях

требования к:

Работодателю

ПРОФСОЮЗ
Защита и представительство

Региональная общественная организация
Профессиональный союз работников здравоохранения г. Москвы

2021

Правила по охране труда в медицинских организациях

Требования охраны труда, общие для медицинских организаций при осуществлении ими деятельности в области здравоохранения

- **к организации проведения работ**
- **к территории медицинской организации (площадкам, помещениям)**

Региональная общественная организация
Профессиональный союз работников здравоохранения г. Москвы

2021

Правила по охране труда в медицинских организациях

- Требования охраны труда при работе в инфекционных больницах (отделениях)
- Требования охраны труда при работе в операционных блоках
- Требования охраны труда для работников стоматологических кабинетов
- Требования охраны труда в отделениях психиатрии и наркологии
- Требования охраны труда в противотуберкулезных организациях, отделениях, кабинетах
- Требования охраны труда в патолого-анатомических бюро (отделениях)
- Требования охраны труда для выездной бригады скорой медицинской помощи
- Требования охраны труда при работе в рентгеновских отделениях (кабинетах)
- Требования охраны труда при паровой стерилизации
- Требования охраны труда в клинико-диагностических лабораториях медицинских организаций

Региональная общественная организация
Профессиональный союз работников здравоохранения г. Москвы

2021

Правила по охране труда в медицинских организациях

- Требования охраны труда при проведении теплолечения и криолечения
- Требования охраны труда при работе с озонаторами
- Требования охраны труда при работе с дефибрилляторами
- Требования охраны труда при проведении радионуклидной диагностики и лучевой терапии
- Требования охраны труда при работе с аппаратами сверхвысокой и ультравысокой частот
- Требования охраны труда при работе с кровью и другими биологическими жидкостями пациентов
- Требования охраны труда при работе с ультразвуковыми аппаратами
- Требования охраны труда при работе с аппаратами инфракрасного и ультрафиолетового излучений
- Требования охраны труда при работе с медицинскими лазерными установками
- Требования охраны труда при работе с магнитными резонансными томографами

Региональная общественная организация
Профессиональный союз работников здравоохранения г. Москвы

2021

Региональная общественная организация
Профессиональный союз работников здравоохранения г. Москвы

ВАЖНО ЗНАТЬ: Приказ Минтруда России от 18.12.2020 N 928н «Об утверждении Правил по охране труда в медицинских организациях»

Правила по охране труда в медицинских организациях устанавливают государственные нормативные требования охраны труда при оказании медицинской помощи, организации и проведении основных процессов и работ в медицинских организациях.

Требования Правил обязательны для исполнения работодателями - юридическими лицами независимо от их организационно-правовых форм.

На основе Правил и требований технической документации организации-изготовителя медицинского оборудования, используемого в медицинских организациях, работодателем разрабатываются инструкции по охране труда для профессий и (или) видов выполняемых работ, которые утверждаются локальным нормативным актом работодателя с учетом мнения профсоюзного органа.

В приложении к Правилам приведены характерные вредные и (или) опасные производственные факторы (опасности). Профессиональные риски при выполнении отдельных работ.

Правила вступили в силу с 1 января 2021 года и будут действовать до 31 декабря 2025 года.

Вопросы и обращения Вы можете оставить на сайте www.medprofsouz.ru или направить по адресу: info@medprofsouz.ru

Правила по охране труда в медицинских организациях

Приложение.

Характерные вредные и (или) опасные производственные факторы (опасности), профессиональные риски при выполнении отдельных работ

Региональная общественная организация
Профессиональный союз работников здравоохранения г. Москвы

2021

В качестве примера:

Работа в операционных блоках-

Высокий риск заражения бактериальными, вирусными и некоторыми паразитарными заболеваниями.
Высокий риск заражения гемоконтатными инфекциями при возникновении аварийных ситуаций.
Высокий риск нервно-эмоционального напряжения.
Вынужденная рабочая поза.
Повышенный уровень шума на рабочем месте.
Повышенная ионизация воздуха.
Высокий уровень напряжения органов зрения.
Недостаточный уровень естественной освещенности.
Наличие вредных веществ, выделяющихся в воздух рабочей зоны.
Высокий риск возникновения аварийных ситуаций в условиях:

-дефицита рабочего времени;
-высокой нервно-эмоциональной нагрузки;
- работы в ночное время.

Высокий риск травмирования позвоночника при уходе за пациентами.

ОБЩЕСТВЕННЫЙ КОНТРОЛЬ

СП 2.1.3678-20 «Санитарно-эпидемиологические требования к эксплуатации помещений, зданий, сооружений, оборудования и транспорта, а также условиям деятельности хозяйствующих субъектов, осуществляющих продажу товаров, выполнение работ или оказание услуг»

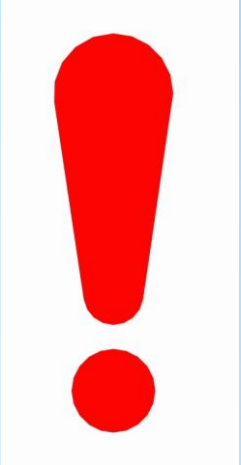

(утверждены Постановлением главного государственного санитарного врача Российской Федерации от 24.12.2020 №44)

Региональная общественная организация
Профессиональный союз работников здравоохранения г. Москвы

2021

СП 2.1.3678-20

срок действия документа **с 01.01.2021 до 01.01.2027**

правила **устанавливают санитарно-эпидемиологические требования** к выполнению работ и предоставлению в том числе **медицинских, бытовых, социальных услуг**, а также к используемым хозяйствующими субъектами зданиям, сооружениям, помещениям, оборудованию и транспортным средствам

с введением правил с 01.01.2021 признаны утратившими силу БОЛЬШОЕ КОЛИЧЕСТВО СанПиН

правила **обязательны для исполнения физическими и юридическими лицами**, предоставляющими услуги населению на территории Российской Федерации

Региональная общественная организация
Профессиональный союз работников здравоохранения г. Москвы

2021

Особое внимание просим обратить на исполнение требований документа **при вводе в эксплуатацию филиалов учреждений здравоохранения после капитального ремонта**

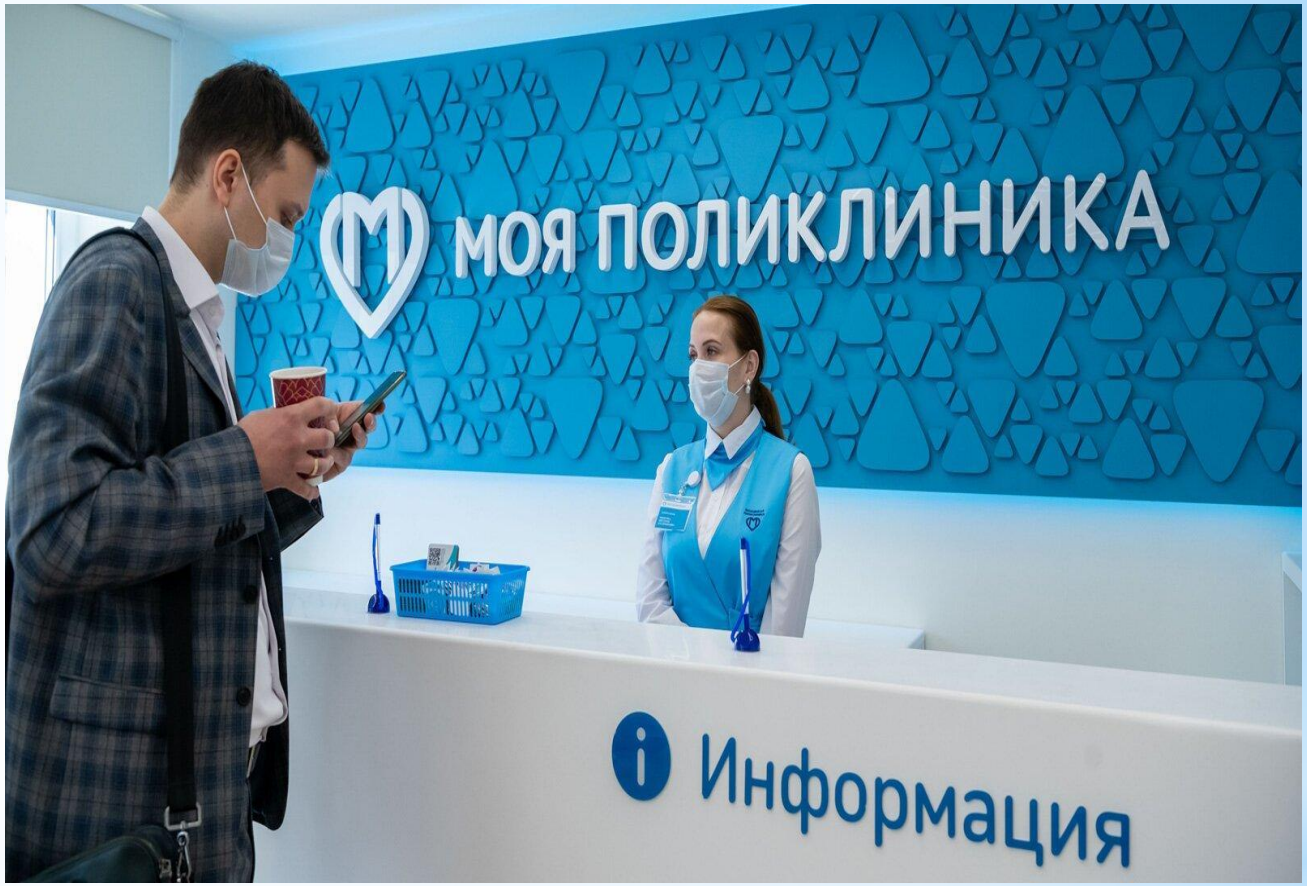

Региональная общественная организация
Профессиональный союз работников здравоохранения г. Москвы

2021

СП 2.2.3670-20 «Санитарно-эпидемиологические требования к условиям труда»

(утверждены Постановлением главного государственного санитарного врача Российской Федерации от 02.12.2020 №40. Зарегистрированы в Министерстве юстиции Российской Федерации 29 декабря 2020 года, регистрационный № 61893)

Региональная общественная организация
Профессиональный союз работников здравоохранения г. Москвы

2021

- II. Производственный контроль за условиями труда
- V. Требования к производственным зданиям, помещениям и сооружениям
- VI. Требования к организации технологических процессов и рабочих мест
- VII. Требования к организации условий труда женщин в период беременности и кормления ребёнка
- VIII. Требования к санитарно-бытовым помещениям

Правила по охране труда

С 01.01.2021 года вступили в действие и будут действовать 5 дет – до 31.12.2025 года.

40 новых ПОТ (Правил по охране труда)

Правила устанавливают государственные нормативные требования и зарегистрированы в Министерстве юстиции Российской Федерации.
За неисполнение государственных нормативных требований предусмотрена ответственность как для юридических, так и для физических лиц.

Требования Правил обязательны для исполнения работодателями- юридическими лицами независимо от их организационно-правовых форм и физическими лицами при организации и осуществлении ими деятельности

Региональная общественная организация
Профессиональный союз работников здравоохранения г. Москвы

Правила по охране труда

В случае, если в учреждении осуществляются (либо будут осуществляться в период до 31.12.2025 года) перечисленные ниже работы - необходимо руководствоваться приведенными Правилами по охране труда, **в том числе для разработки локальных нормативных актов в каждом учреждении.**

Региональная общественная организация
Профессиональный союз работников здравоохранения г. Москвы

2021

Правилами по охране труда установлены

права работодателя по установлению дополнительных требований безопасности, применению приборов, устройств и оборудования для дистанционной видео-, аудио- или иной фиксации процессов производства работ, возможности ведения документооборота в электронном виде с использованием электронных подписей

Региональная общественная организация
Профессиональный союз работников здравоохранения г. Москвы

2021

Приказ Минтруда России от 28.10.2020 года №753н

«Об утверждении Правил по охране труда при погрузо-разгрузочных работах и размещении грузов»

(зарегистрирован в Министерстве юстиции Российской Федерации 15.12.2020 г. №61471)

С введением в действие документа признан утратившим силу приказ Министерства труда и социальной защиты Российской Федерации от 17.09.2014г. №642н «Об утверждении Правил по охране труда при погрузо-разгрузочных работах и размещении грузов»

Региональная общественная организация
Профессиональный союз работников здравоохранения г. Москвы

2021

Приказ Минтруда России

от 16.11.2020 года №782н

«Об утверждении Правил по охране труда при работе на высоте»

(зарегистрирован в Министерстве юстиции Российской Федерации 15.12.2020 №61477)

С введением в действие документа признаны утратившими силу

- приказ Министерства труда и социальной защиты Российской Федерации от 28.03.2014г. №155н «Об утверждении Правил по охране труда при работе на высоте»
- приказ Министерства труда и социальной защиты Российской Федерации от 17.06.2015г. №383н «О внесении изменений в Правила по охране труда при работе на высоте, утвержденные приказом Министерства труда и социальной защиты Российской Федерации от 28.03.2014г. №155н»
- пункт 2 Изменений, вносимых в некоторые приказы Министерства труда и социальной защиты Российской Федерации в связи с принятием Федерального закона от 03.08.2018г. №288-ФЗ «О ратификации Конвенции о безопасности и гигиене труда в строительстве», внесенных приказом Министерства труда и социальной защиты Российской Федерации от 20.12.2018г. №826н.

Правилами определены работы на высоте как работы, при которых существуют риски, связанные с возможным падением работника с высоты **1,8 м и более**, в том числе:

- если работа проводится над машинами или механизмами, поверхностью жидкости или сыпучих мелкодисперсных материалов, выступающими предметами.

- при осуществлении работником подъема на высоту более 5 м, или спуска с высоты более 5 м по лестнице, угол наклона которой к горизонтальной поверхности составляет более 75°;

- при проведении работ на площадках на расстоянии ближе 2 м от неогражденных перепадов по высоте более 1,8 м, а также если высота защитного ограждения площадок менее 1,1 м.

Правилами установлены:

- Обязанности работодателя (в том числе по **проведению оценки профессиональных рисков, связанных с возможным падением работника с высоты в рамках системы управления охраной труда,** в соответствии с классификацией работ на высоте (п.3 Правил), а также необходимость учета работ на высоте в локальных документах системы управления охраной труда).

- Также Правилами целый ряд требований Определены виды работ, которые выполняются по заданию работодателя с выдачей оформленного на специальном бланке наряда-допуска на производство работ и без такового.

Графические схемы различных тормозных систем, их характеристики, соотношение усилий, возникающих на анкерных устройствах в зависимости от углов перегиба страховочного каната и усилия рывка; Рекомендуемые узлы и полиспасты, используемые при подъеме и спуске

Приказ Минтруда России от 27.11.2020 №835н «Об утверждении Правил по охране труда при работе с инструментом и приспособлениями»

(зарегистрирован в Министерстве юстиции Российской Федерации 11.12.2020 №61411)

С введением в действие документа признаны утратившими силу

- приказ Министерства труда и социальной защиты Российской Федерации от 17.08.2015г. №552н «Об утверждении Правил по охране труда при работе с инструментом и приспособлениями»
- приказ Министерства труда и социальной защиты Российской Федерации от 20.12.2018г. №826н «О внесении изменений в некоторые приказы Министерства труда и социальной защиты Российской Федерации в связи с принятием Федерального закона от 03.08.2018г. №288-ФЗ «О ратификации конвенции о безопасности и гигиене труда в строительстве»

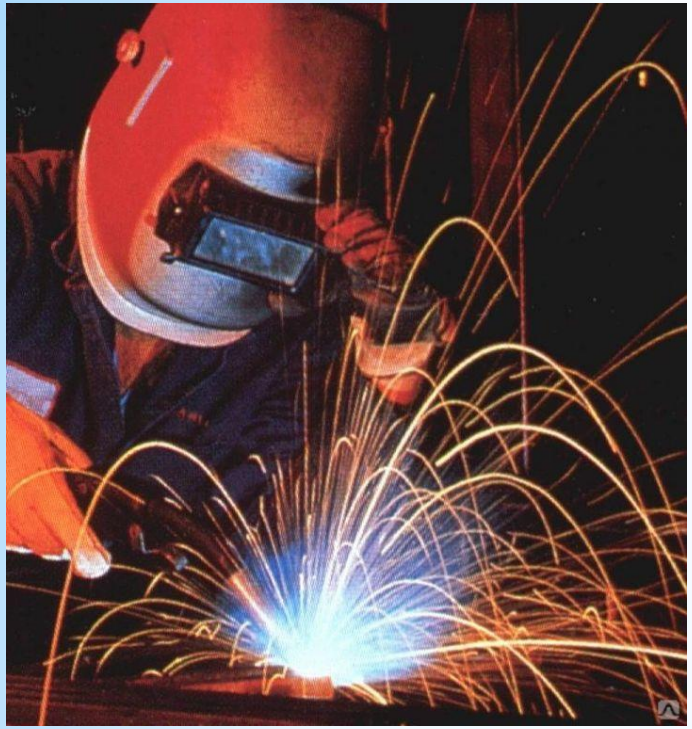

Приказ Минтруда России от 11.12.2020 №884н

«Об утверждении Правил по охране труда при выполнении электросварочных и газосварочных работ»

(зарегистрирован в Минюсте 29.12.2020 №61904)

С введением в действие документа признан утратившим силу

- приказ Министерства труда и социальной защиты Российской Федерации от 23.12.2014г. №1101н «Об утверждении Правил по охране труда при выполнении электросварочных и газосварочных работ»

Региональная общественная организация
Профессиональный союз работников здравоохранения г. Москвы

2021

Приказ Минтруда России от 17.11.2020 №833н «Об утверждении Правил по охране труда при размещении, монтаже, техническом обслуживании и ремонте технологического оборудования»

(зарегистрирован в Министерстве юстиции Российской Федерации 11.12.2020 №61413)

С введением в действие документа признан утратившим силу

- приказ Министерства труда и социальной защиты Российской Федерации от 23.06.2016г. №310н «Об утверждении Правил по охране труда при размещении, монтаже, техническом обслуживании и ремонте технологического оборудования»

Региональная общественная организация
Профессиональный союз работников здравоохранения г. Москвы

2021

Приказ Минтруда России от 27.11.2020 года №834н «Об утверждении Правил по охране труда при использовании отдельных видов химических веществ и материалов, при химической чистке, стирке, обеззараживании и дезактивации»

(зарегистрирован в Министерстве юстиции Российской Федерации 22.12.2020 №61680)

С введением в действие документа признан утратившим силу

- приказ Министерства труда и социальной защиты Российской Федерации от 19.04.2017г. 371н «Об утверждении Правил по охране труда при использовании отдельных видов химических веществ и материалов»

Региональная общественная организация
Профессиональный союз работников здравоохранения г. Москвы

2021

Приказ Минтруда России от 02.12.2020 года №849н «Об утверждении Правил по охране труда при выполнении окрасочных работ»

(зарегистрирован в Министерстве юстиции Российской Федерации 24.12.2020 №61786)

С введением в действие документа признан утратившим силу

- приказ Министерства труда и социальной защиты Российской Федерации от 07.03.2018г. №127н «Об утверждении Правил по охране труда при выполнении окрасочных работ»

Региональная общественная организация
Профессиональный союз работников здравоохранения г. Москвы

2021

Приказ Минтруда России от 11.12.2020 года №883н «Об утверждении Правил по охране труда при строительстве, реконструкции, ремонте»

(зарегистрирован в Министерстве юстиции российской Федерации 24.12.2020 №61787)

С введением в действие документа признаны утратившими силу

- приказ Министерства труда и социальной защиты Российской Федерации от 01.06.2015г. №336н «Об утверждении Правил по охране труда в строительстве»
- приказ Министерства труда и социальной защиты Российской Федерации от 31.05.2018г. №336н «О внесении изменений в Правила по охране труда в строительстве, утвержденные приказом Министерства труда и социальной защиты Российской Федерации от 01.06.2015г. №336н»
- пункт 1 Изменений, вносимых в некоторые приказы Министерства труда и социальной защиты Российской Федерации в связи с принятием Федерального закона от 3 августа 2018г. №288-ФЗ «О ратификации Конвенции о безопасности и гигиене труда в строительстве»

Региональная общественная организация
Профессиональный союз работников здравоохранения г. Москвы

ИЗМЕНЕНИЯ В ЗАКОНОДАТЕЛЬСТВЕ:

Введены в действие новые правила по охране труда

Приказ Министерства труда и социальной защиты РФ от 11 декабря 2020 г. № 884н "Об утверждении Правил по охране труда при выполнении электросварочных и газосварочных работ"

Правила распространяются на работников, выполняющих электросварочные и газосварочные работы, использующих в закрытых помещениях или на открытом воздухе стационарные, переносные и передвижные электросварочные и газосварочные установки, предназначенные для выполнения технологических процессов сварки, наплавки, резки плавлением (разделительной и поверхностной) и сварки с применением давления

Приказ вступил в силу с 1 января 2021 года и действует до 31 декабря 2025 года

Приказ Министерства труда и социальной защиты Российской Федерации от 27 ноября 2020 № 834н "Об утверждении Правил по охране труда при использовании отдельных видов химических веществ и материалов, при химической чистке, стирке, обеззараживании и дезактивации"

Требования Правил обязательны для исполнения работодателями - юридическими лицами независимо от их организационно-правовых форм и физическими лицами (за исключением работодателей - физических лиц, не являющихся индивидуальными предпринимателями), при организации и осуществлении ими производственных процессов и работ, связанных с использованием химических веществ

Приказ вступил в силу с 1 января 2021 года и действует до 31 декабря 2025 года

Приказ Министерства труда и социальной защиты РФ от 2 декабря 2020 г. № 849н "Об утверждении Правил по охране труда при выполнении окрасочных работ"

Требования Правил обязательны для исполнения работодателями - юридическими лицами независимо от их организационно-правовых форм и физическими лицами (за исключением работодателей - физических лиц, не являющихся индивидуальными предпринимателями), при организации и осуществлении окрасочных работ.

Приказ вступил в силу с 1 января 2021 года и действует до 31 декабря 2025 года

Приказ Минтруда России от 11.12.2020 N 883н "Об утверждении Правил по охране труда при строительстве, реконструкции и ремонте"

Требования Правил обязательны для исполнения работодателями - юридическими лицами независимо от их организационно-правовой формы и работниками, осуществляющими работы.

Приказ вступил в силу с 1 января 2021 года и действует до 31 декабря 2025 года

Вопросы и обращения Вы можете оставить на сайте **www.medprofsouz.ru**
или направить по адресу: **info@medprofsouz.ru**

Региональная общественная организация
Профессиональный союз работников здравоохранения г. Москвы

ИЗМЕНЕНИЯ В ЗАКОНОДАТЕЛЬСТВЕ:

Приказ Минтруда России от 15.12.2020 года N 903н «Об утверждении Правил по охране труда при эксплуатации электроустановок»

Правила действуют с 1 января 2021 года до 31 декабря 2025 года

Приказом Минтруда России от 15.12.2020 N 903н утверждены Правила по охране труда при эксплуатации электроустановок.

Требования Правил распространяются на **работодателей и работников из числа электротехнического, электротехнологического и неэлектротехнического персонала организаций**, занятых техническим обслуживанием электроустановок, проводящих в них оперативные переключения, организующих и выполняющих строительные, монтажные, наладочные, ремонтные работы, испытания и измерения, в том числе работы с приборами учета электроэнергии, измерительными приборами и средствами автоматики, а также осуществляющих управление технологическими режимами работы объектов электроэнергетики и энергопринимающих установок потребителей.

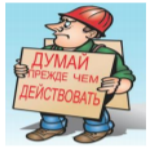

Утрачивают силу Правила по охране труда при эксплуатации электроустановок, утвержденные приказом Минтруда России от 24.07.2013 N 328н

Вопросы и обращения Вы можете оставить на сайте **www.medprofsouz.ru**
или направить по адресу: **info@medprofsouz.ru**

Региональная общественная организация
Профессиональный союз работников здравоохранения г. Москвы

ИЗМЕНЕНИЯ В ЗАКОНОДАТЕЛЬСТВЕ:

Приказ Минтруда России от 09.12.2020 N 871н «Об утверждении Правил по охране труда на автомобильном транспорте»

Правилами устанавливаются государственные нормативные требования охраны труда при организации и проведении работ, связанных с техническим содержанием и эксплуатацией автомобильного транспорта.

Правила не распространяются на работы, связанные с техническим обслуживанием и эксплуатацией напольного безрельсового колесного транспорта (автопогрузчики и электропогрузчики, автокары и электрокары, грузовые тележки), используемого в технологических транспортных операциях внутри эксплуатируемых территорий.

Требования Правил обязательны для исполнения работодателями при организации и осуществлении ими работ, связанных с эксплуатацией, техническим обслуживанием, ремонтом и проверкой технического состояния транспортных средств.

Также приказом определена рекомендуемая форма наряда-допуска на производство работ с повышенной опасностью.

Правила вступили в силу с 1 января 2021 года и будут действовать до 31 декабря 2025 года.

Вопросы и обращения Вы можете оставить на сайте **www.medprofsouz.ru**
или направить по адресу: **info@medprofsouz.ru**

Региональная общественная организация
Профессиональный союз работников здравоохранения г. Москвы

2021

Региональная общественная организация
Профессиональный союз работников здравоохранения г. Москвы

ИЗМЕНЕНИЯ В ЗАКОНОДАТЕЛЬСТВЕ:

Приказ Министерства труда и социальной защиты РФ от 27 ноября 2020 г. № 835н «Об утверждении Правил по охране труда при работе с инструментом и приспособлениями»

Правилами установлены государственные нормативные требования охраны труда при работе с устройствами, механизмами и иными средствами труда, используемыми для воздействия на предмет труда и его изменения, **как перемещаемыми работником в ходе выполнения работ, так и установленными стационарно**.

Требования Правил обязательны для исполнения работодателями, осуществляющими работы с применением следующих видов инструмента и приспособлений:

- ✓ ручной;
- ✓ механизированный;
- ✓ электрифицированный;
- ✓ абразивный и эльборовый;
- ✓ пневматический;
- ✓ инструмент с приводом от двигателя внутреннего сгорания;
- ✓ гидравлический;
- ✓ ручной пиротехнический.

Немеханизированный и механизированный ручной инструмент должен соответствовать требованиям ТР ТС 010/2011 «О безопасности машин и оборудования» и ТР ТС 004/2011 «О безопасности низковольтного оборудования».

Правила не распространяются на работы, выполняемые с применением обрабатывающих станков, технических устройств в составе технологического, транспортного оборудования, испытательных стендов, оргтехники, контрольно-кассовых машин.

Также приказом определена рекомендуемая форма наряда-допуска на производство работ повышенной опасности.

Правила вступают в силу с 1 января 2021 года и действуют до 31 декабря 2025 года

Вопросы и обращения Вы можете оставить на сайте **www.medprofsouz.ru** или направить по адресу: **info@medprofsouz.ru**

Региональная общественная организация
Профессиональный союз работников здравоохранения г. Москвы

ИЗМЕНЕНИЯ В ЗАКОНОДАТЕЛЬСТВЕ:

Приказ Минтруда России от 16 ноября 2020 г. № 782н «Об утверждении Правил по охране труда при работе на высоте».

Срок действия документа – с 1 января 2021 года до 31 декабря 2025 года.

Правила по охране труда при работе на высоте устанавливают государственные нормативные требования по охране труда и регулируют порядок действий работодателя и работника при организации и проведении работ на высоте.

К работам на высоте относятся работы, при которых существуют **риски, связанные с возможным падением работника с высоты 1,8 м и более**, в том числе:

- при осуществлении работником подъема на высоту более 5 м или спуска с высоты более 5 м по лестнице, угол наклона которой к горизонтальной поверхности составляет более 75°;
- при проведении работ на площадках на расстоянии ближе 2 м от не огражденных перепадов по высоте более 1,8 м, а также, если высота защитного ограждения этих площадок менее 1,1 м;
- связанные с возможным падением работника с высоты менее 1,8 м, если работа проводится над машинами или механизмами, поверхностью жидкости или сыпучих мелкодисперсных материалов, выступающими предметами.

Работодатель, исходя из специфики своей деятельности и характеристик объекта, обязан в рамках процедуры управления профессиональными рисками системы управления охраной труда (СУОТ) провести оценку профессиональных рисков, связанных с возможным падением работника с высоты.

Правилами предусмотрено, что с выдачей наряда-допуска должны выполняться:

- работы с высоким риском падения работника с высоты;
- работы на высоте без применения средств подмащивания, выполняемые на высоте 5 м и более;
- работы, выполняемые на площадках на расстоянии менее 2 м от не огражденных (при отсутствии защитных ограждений) перепадов по высоте более 5 м либо при высоте ограждений, составляющей менее 1,1 м.

Правилами закреплено, что работы на высоте, для которых принятыми работодателем мерами обеспечен допустимый минимальный риск падения работников, а также периодически повторяющиеся работы на высоте и работы, являющиеся неотъемлемой частью действующего технологического процесса, характеризующиеся постоянством места, условий и характера работ, применением средств коллективной защиты, определенным и постоянным составом квалифицированных исполнителей, в соответствии с действующей у работодателя системой управления охраной труда (СУОТ) **могут проводиться без оформления нарядов-допусков. Меры безопасности при проведении указанных работ должны быть изложены в технологических картах, инструкциях по охране труда или производственных инструкциях**.

Правила по охране труда при работе на высоте, утвержденные приказом Минтруда России от 28.03.2014 N 155н - признаны утратившими силу.

Вопросы и обращения Вы можете оставить на сайте **www.medprofsouz.ru** или направить по адресу: **info@medprofsouz.ru**

Региональная общественная организация
Профессиональный союз работников здравоохранения г. Москвы

ИЗМЕНЕНИЯ В ЗАКОНОДАТЕЛЬСТВЕ:

Приказ Минтруда России от 28.10.2020 N 753н «Об утверждении Правил по охране труда при погрузочно-разгрузочных работа и размещении грузов»

Правилами устанавливаются государственные нормативные требования охраны труда при:

- **выполнении погрузочно-разгрузочных работ;**
- **транспортировке, размещении и хранении грузов.**

ВАЖНО!

В случае применения технологического оборудования, технологической оснастки и выполнения работ, требования к безопасному применению и выполнению которых не регламентированы Правилами - необходимо руководствоваться требованиями соответствующих нормативных правовых актов, содержащих государственные нормативные требования охраны труда, а также требованиями организации-изготовителя оборудования и инструмента.

Правила вступают в силу с 1 января 2021 года и действуют до 31 декабря 2025 года.

Вопросы и обращения Вы можете оставить на сайте **www.medprofsouz.ru** или направить по адресу: **info@medprofsouz.ru**

Региональная общественная организация
Профессиональный союз работников здравоохранения г. Москвы

2021

Важные изменения в законодательстве

Региональная общественная организация
Профессиональный союз работников здравоохранения г. Москвы

2021

Специальная оценка условий труда

Региональная общественная организация
Профессиональный союз работников здравоохранения г. Москвы

2021

Правительство РФ расширило перечень рабочих мест, на которых спецоценка проводится с учетом особенностей.

Это коснулось рабочих мест медработников, оказывающих паллиативную медицинскую помощь:

Региональная общественная организация
Профессиональный союз работников здравоохранения г. Москвы

2021

- в кабинетах паллиативной медицинской помощи взрослым;
- в отделениях выездной патронажной паллиативной медицинской помощи взрослым;
- в отделениях паллиативной медицинской помощи взрослым;
- в дневных стационарах паллиативной медицинской помощи взрослым;
- в хосписах для взрослых;
- в домах (больницах) сестринского ухода для взрослых;
- в отделениях сестринского ухода для взрослых;

в отделениях выездной патронажной паллиативной медицинской помощи детям, в том числе проживающим в стационарных организациях социального обслуживания;
в отделениях (на койках) паллиативной медицинской помощи детям, в том числе проживающим в стационарных организациях социального обслуживания;
в дневных стационарах паллиативной медицинской помощи детям;
в хосписах для детей.

Минтруд должен разработать особенности проведения спецоценки на этих рабочих местах до 1 октября 2021 года.

Региональная общественная организация
Профессиональный союз работников здравоохранения г. Москвы

ВАЖНО ЗНАТЬ: Постановление Правительства РФ от 20.02.2021 N 238 "О внесении изменения в перечень рабочих мест в организациях, осуществляющих отдельные виды деятельности, в отношении которых специальная оценка условий труда проводится с учетом устанавливаемых уполномоченным федеральным органом исполнительной власти особенностей" (Начало действия документа - 02.03.2021).

Дополнен перечень рабочих мест в организациях, осуществляющих отдельные виды деятельности, в отношении которых **специальная оценка условий труда проводится с учетом** устанавливаемых уполномоченным федеральным органом исполнительной власти **особенностей**, а именно **рабочие места медицинских работников, непосредственно оказывающих паллиативную медицинскую помощь в соответствии со своими должностными обязанностями и осуществляющих указанную деятельность в медицинских организациях или структурных подразделениях медицинских организаций, специализирующихся на оказании паллиативной медицинской помощи**.

Министерство труда и социальной защиты Российской Федерации по согласованию с заинтересованными федеральными органами исполнительной власти и с учетом мнения Российской трехсторонней комиссии по регулированию социально-трудовых отношений **утвердит до 1 октября 2021 г. особенности проведения специальной оценки условий труда** в отношении рабочих мест в соответствии с изменением, предусмотренным настоящим постановлением.

О порядке проведения специальной оценки условий труда в отношении рабочих мест медицинских работников, непосредственно оказывающих паллиативную медицинскую помощь и осуществляющих указанную деятельность в медицинских организациях или структурных подразделениях медицинских организаций, специализирующихся на оказании паллиативной медицинской помощи **Профсоюз работников здравоохранения города Москвы проинформирует дополнительно.**

Вопросы и обращения Вы можете оставить на сайте **www.medprofsouz.ru** или направить по адресу: **info@medprofsouz.ru**

Региональная общественная организация
Профессиональный союз работников здравоохранения г. Москвы

2021

Напоминаем, что сам по себе факт изменений в нормативных документах не будет являться основанием для внеплановой СОУТ, <u>но это будет основанием для составления мотивированного мнения ППО и направления его работодателю и проведения на его основе внеплановой СОУТ</u>

ОБЩЕСТВЕННЫЙ КОНТРОЛЬ

Региональная общественная организация
Профессиональный союз работников здравоохранения г. Москвы

2021

А по результатам внеплановой СОУТ необходимо будет пересмотреть объем предоставляемых работникам гарантий и компенсаций

Мотивация профсоюзного членства

Региональная общественная организация
Профессиональный союз работников здравоохранения г. Москвы

2021

Декларацию соответствия условий труда сделали бессрочной. В том числе бессрочными стали уже действующие декларации

(Закон от 30.12.2020 № 503-ФЗ).

Теперь декларация действует бессрочно при условии, что сохраняются условия труда на соответствующем рабочем месте.

Декларация прекратит действие в одном из трех случаев:

- если у кого-то из работников будет выявлено профзаболевание
- если произойдет несчастный случай на производстве по причине вредных или опасных факторов
- если инспектор ГИТ при проверке обнаружит нарушения в отношении работника или на его рабочем месте, за которые работодателю грозит наказание по статье 5.27.1 КоАП.

В каждом из этих случаев нужно будет провести внеплановую специальную оценку условий труда на соответствующем рабочем месте (ч. 5 ст. 11 Закона № 426-ФЗ).

Предварительные и периодические медицинские осмотры

Региональная общественная организация
Профессиональный союз работников здравоохранения г. Москвы

2021

Новый порядок проведения медосмотров, а также новый перечень факторов и работ, при которых проводятся обязательные предварительные и периодические медицинские осмотры

Региональная общественная организация
Профессиональный союз работников
здравоохранения г. Москвы

2021

С 01.04.2021г. Приказ Минздравосоцразвития от 12.04.2011г. №302н прекращает сове действие

С 1 апреля начнет действовать **новый порядок проведения медосмотров** (приказ Минздрава России от 28.01.2021 №29н, «Об утверждении Порядка проведения обязательных предварительных и периодических медицинских осмотров работников, предусмотренных частью четвертой статьи 213 Трудового кодекса Российской Федерации, перечня медицинских противопоказаний к осуществлению работ с вредными и (или) опасными производственными факторами, а также работам, при выполнении которых проводятся обязательные предварительные и периодические медицинские осмотры»)

а также **новый перечень факторов и работ, при которых проводятся обязательные медосмотры** (Приказ Минздрава России, Минтруда России от 31.12.2020 №988н/1420н «Об утверждении перечня вредных и (или) опасных производственных факторов и работ, при выполнении которых проводятся обязательные предварительные медицинские осмотры при поступлении на работу и периодические медицинские осмотры»

По новому порядку закрепили возможность оформления и обмена **электронными документами.** Например, можно оформить направление на медосмотр в электронном виде. Но для этого и у работодателя, и у работника должна быть электронная подпись.

Поменяли название списка контингентов. Теперь для предварительного медосмотра нужно оформить список лиц, поступающих на работу, подлежащих предварительным осмотрам, а для периодического – список работников, подлежащих периодическим осмотрам.

Диспансеризация и профилактический медосмотр. Работодателям разрешили в рамках медосмотров организовать первый этап диспансеризации или профилактического медосмотра, чтобы эти результаты учитывались врачебной комиссией при подготовке медзаключения. Эти дополнительные процедуры будут проводить за счет средств ОМС, а не работодателя.

Внеочередной медосмотр. Добавили основание для внеочередного медосмотра. В приказ 302н было одно основание – медицинские рекомендации по итогам медосмотров. В новом порядке на внеочередной медосмотр можно направить работника, если есть медрекомендации после нетрудоспособности работника.

Письмо Генпрокуратуры России от 01.03.2021 № 74/1-367-2021

Генпрокуратура опубликовала официальное письмо, в котором указала, что приказ Минздрава и Минтруда от 31.12.2020 №988н/1420н с новым перечнем вредных факторов для медосмотров не противоречит Закону **от 31.07.2020 №247-ФЗ «Об обязательных требованиях в Российской Федерации»**.

Напомним, что по закону нормативные акты должны вступать в силу либо с 1 марта или с 1 сентября настоящего года, либо через 90 дней после официального опубликования акта.

Генпрокуратура указала, что новые перечни вредных факторов опубликовали 29.01.2021, то есть раньше 01.02.2021, когда начал действовать Закон об обязательных требованиях.

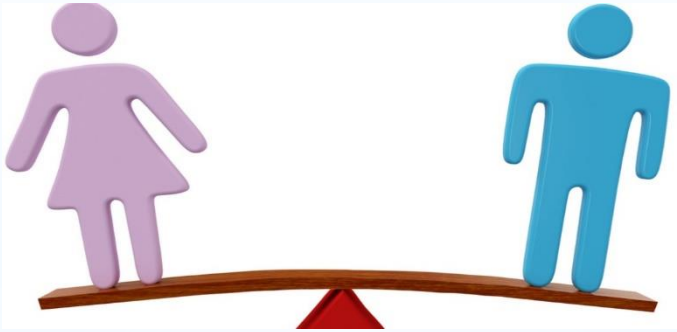

Охрана труда женщин

Региональная общественная организация
Профессиональный союз работников здравоохранения г. Москвы

2021

СП 2.2.3670-20 "Санитарно-эпидемиологические требования к условиям труда»

VII. Требования к организации условий труда женщин в период беременности и кормления ребёнка

Региональная общественная организация
Профессиональный союз работников здравоохранения г. Москвы

2021

Минтруд разъяснил, что воздействие компьютера не влияет на развитие плода беременных женщин

Письмо Минтруда России от 25.02.2021 № 15-0/ООГ-471

Такое разъяснение ведомство дало в официальном письме.

По мнению Минтруда, освободить беременную женщину от работы за компьютером нужно только в случае, если она предоставит медзаключение с ограничением на такую работу. Вывод Минтруда основан на новых санитарных правилах (п. 7 СП 2.2.3670-20), которые действуют с 1 января.

* Напомним, что по старым требованиям беременных женщин, которые работали с компьютером, необходимо было перевести на другую работу или сократить время ежедневной работы на 3 часа (п. 13.2 СанПиН 2.2.2/2.4.1340-03).

Приказ Минтруда России от 18.07.2019 №512н «Об утверждении перечня производств, работ и должностей с вредными и (или) опасными условиями труда, на которых ограничивается применение труда женщин»

Действует с 1 января 2021 г.
Перечень сократили с 456 до 100 пунктов и изменили структуру.
Женщинам по-прежнему нельзя работать под землей, работать с мутагенными химикатами, выполнять физически тяжелые работы

Региональная общественная организация
Профессиональный союз работников здравоохранения г. Москвы

2021

Утратили силу с 01.01.2021г.

Санитарные правила и нормы

СанПиН 2.2.0.555-96
«Гигиенические требования к условиям труда женщин»

(утв. постановлением Госкомсанэпиднадзора РФ от 28 октября 1996 г. N 32)

Охрана труда инвалидов

Региональная общественная организация
Профессиональный союз работников здравоохранения г. Москвы

2021

Утратили силу с 01.01.2021г.

СП 2.2.9.2510-09 "Гигиенические требования к условиям труда инвалидов"
(утв. постановлением Главного государственного санитарного врача РФ от 18 мая 2009 г. N 30)

4.3. **Условия труда на рабочих местах инвалидов должны соответствовать Индивидуальной программе реабилитации инвалида**, разрабатываемой Бюро медико-социальной экспертизы.

Показанными условиями труда для трудоустройства инвалидов являются:

- **оптимальные и допустимые санитарно-гигиенические условия производственной среды** по физическим (шум, вибрация, инфразвук, электромагнитные излучения, пыль, микроклимат), химическим (вредные вещества, вещества-аллергены, аэрозоли и др.) и биологическим (микроорганизмы, включая патогенные, белковые препараты) факторам;

- работа с незначительной или умеренной физической, динамической и статической нагрузкой, в отдельных случаях с выраженной физической нагрузкой;

- работа преимущественно в свободной позе, сидя, с возможностью смены положения тела, в отдельных случаях - стоя или с возможностью ходьбы;

- рабочее место, соответствующее эргономическим требованиям;

- работа, не связанная со значительными перемещениями (переходами).

Аптечки первой помощи

Приказ Министерства здравоохранения РФ от 15 декабря 2020 г. № 1331н “Об утверждении требований к комплектации медицинскими изделиями аптечки для оказания первой помощи работникам”

Новые требования к комплектации аптечки начнут действовать с 1 сентября 2021 года.

В новых требованиях указаны 12 обязательных медицинских изделий вместо 22.

Расширили перечень медизделий, из которых можно собрать аптечку. Так, можно выбрать смотровые перчатки из 11 предложенных, а вместо бинта использовать марлевый рулон.

Из аптечек убрали английские булавки, авторучку, блокнот, антисептические салфетки, перевязочный пакет, нестерильные бинты, стерильный бинт 5 м × 7 м.

Если аптечки укомплектовали до того, как новые требования вступили в силу, то такие аптечки действуют до конца их срока годности. При этом максимальный срок использования старых аптечек – до 31 августа 2025 года.

Профессиональный союз работников здравоохранения г. Москвы

2021

Автомобильный транспорт

Региональная общественная организация
Профессиональный союз работников здравоохранения г. Москвы

ИЗМЕНЕНИЯ В ЗАКОНОДАТЕЛЬСТВЕ:

Приказ Минтруда России от 09.12.2020 N 871н «Об утверждении Правил по охране труда на автомобильном транспорте»

Правилами устанавливаются государственные нормативные требования охраны труда при организации и проведении работ, связанных с техническим содержанием и эксплуатацией автомобильного транспорта.

Правила не распространяются на работы, связанные с техническим обслуживанием и эксплуатацией напольного безрельсового колесного транспорта (автопогрузчики и электропогрузчики, автокары и электрокары, грузовые тележки), используемого в технологических транспортных операциях внутри эксплуатируемых территорий.

Требования Правил обязательны для исполнения работодателями при организации и осуществлении ими работ, связанных с эксплуатацией, техническим обслуживанием, ремонтом и проверкой технического состояния транспортных средств.

Также приказом определена рекомендуемая форма наряда-допуска на производство работ с повышенной опасностью.

Правила вступили в силу с 1 января 2021 года и будут действовать до 31 декабря 2025 года.

Вопросы и обращения Вы можете оставить на сайте **www.medprofsouz.ru** или направить по адресу: **info@medprofsouz.ru**

Автомобильные аптечки

Приказ Минздрава России от 08.10.2020 № 1080н
«Об утверждении требований к комплектации медицинскими изделиями аптечки для оказания первой помощи пострадавшим в дорожно-транспортных происшествиях (автомобильной)»

С 01.01.2021 изменена комплектация автомобильной аптечки, Аптечки, собранные до 31 декабря 2020 года включительно, можно применять в течение срока годности, но не позднее 31 декабря 2024 года.

Путевые листы

Приказ Минтранса России от 11.09.2020 № 368
«Об утверждении обязательных реквизитов и порядка заполнения путевых листов»

С 01.01.2021
путевой лист должен содержать наименование и номер путевого листа, сведения о сроке действия путевого листа, собственнике транспортного средства, транспортном средстве, водителе и перевозке.

Региональная общественная организация
Профессиональный союз работников здравоохранения г. Москвы

2021

Приказ Минтруда России от 09.12.2020 года №871н «Об утверждении Правил по охране труда на автомобильном транспорте» (зарегистрирован в Министерстве юстиции Российской Федерации 18.12.2020 №61561)

С введением в действие документа признан утратившим силу

- приказ Министерства труда и социальной защиты Российской Федерации от 06.02.2018г. №59н «Об утверждении Правил по охране труда на автомобильном транспорте»

Региональная общественная организация
Профессиональный союз работников здравоохранения г. Москвы

2021

Обратите внимание:

УТРАТИЛ СИЛУ

Приказ Министерства труда и социальной защиты РФ от 24 июля 2013 г. N 328н

"Об утверждении Правил по охране труда при эксплуатации электроустановок"

Вступил в силу с 01.01.2021г.

«Приказ Министерства труда и социальной защиты РФ от 15 декабря 2020 г. N 903н

"Об утверждении Правил по охране труда при эксплуатации электроустановок"

УТРАТИЛ СИЛУ

Приказ Федеральной службы по экологическому, технологическому и атомному надзору от 25 марта 2014 г. N 116

"Об утверждении Федеральных норм и правил в области промышленной безопасности "Правила промышленной безопасности опасных производственных объектов, на которых используется оборудование, работающее под избыточным давлением"

Вступил в силу с 01.01.2021г.

Приказ Федеральной службы по экологическому, технологическому и атомному надзору от 15 декабря 2020 г. N 536

"Об утверждении федеральных норм и правил в области промышленной безопасности "Правила промышленной безопасности при использовании оборудования, работающего под избыточным давлением"

Региональная общественная организация
Профессиональный союз работн
здравоохранения г. Москвы

2021

Наши перспективы

В Госдуме прошло заседание рабочей группы Комитета по охране здоровья, на котором обсуждали планы **введения удаленных предрейсовых медосмотров**. Напомним, что по поручению Президента В. Путина Минздрав разрабатывает пакет НПА, в которых предусмотрят возможность проводить удаленные медосмотры **с помощью телемедицины**.

Наши перспективы

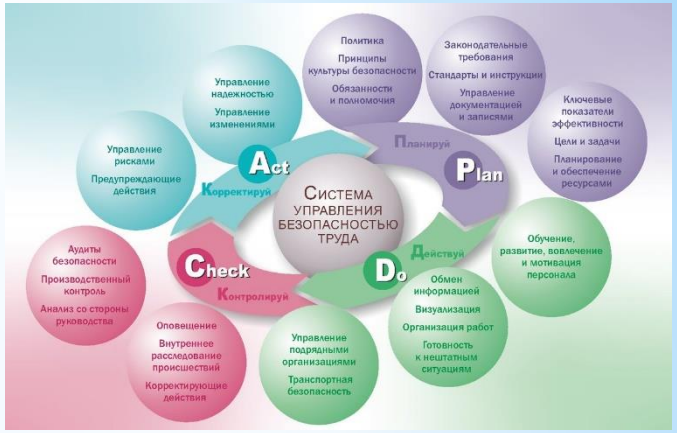

Минтруд разработал проект примерного положения системы управления охраной труда. Он заменит действующее типовое положение, которое утверждено приказом Минтруда от 19.08.2016 № 438н.

В новом положении определили порядок консультации и взаимодействия по охране труда. Для этого разработали три механизма, которые работодатель должен обеспечить. Например, предоставить время и выделить ресурсы работникам для участия в обсуждении и решении вопросов по охране труда. Кроме того, работодателя обязали разработать и развивать культуру безопасного труда. Это должно стать одним из ключевых элементов работы СУОТ, который поможет снизить уровни профессиональных рисков.
Кроме того, в новом положении ввели новые обязательные процедуры по ОТ, по которым нужно разработать регламенты, выделили блок по управлению профрисками, ввели новые мероприятия, которые нужно вносить в план мероприятий по ОТ, прописали требования к обучению и развитию компетенций по ОТ.

Наши перспективы

Роструд принял участие в пилотном проекте, по которому **он систематизирует все обязательные требования по охране труда в специальном реестре**.

Этот реестр будет доступен в интернете для всех работодателей и работников.

В реестре укажут:

сроки действия обязательных требований;

на каких работодателей действуют требования;

ответственность за нарушение требований.

Планируется, что реестр полноценно заработает к 1 июля.

Наши перспективы

С 1 апреля стартует пилотный проект по профилактике профзаболеваний

Председатель Правительства М. Мишустин подписал указ о пилотном проекте по профилактике профессиональных заболеваний. В нем примут участие работники ПАО «Аэрофлот – Российские авиалинии», АО «Авиакомпания "Сибирь"» и ОАО «Российские железные дороги».

В организациях – участниках пилотного проекта проведут мониторинг, чтобы выявить работников, которые нуждаются в профилактике профзаболеваний. Этих работников направят на профилактическое лечение в центрах реабилитации ФСС на 18 дней. Работникам выделят дополнительные оплачиваемые отпуска и возместят расходы на проезд к месту лечения и обратно домой.

Результаты лечения будут храниться в медорганизациях, которые приняли участие в проекте. На их основе будет проведен мониторинг состояния здоровья работников, а затем будет дана оценка эффективности проекта. После этого будут решать, нужно ли подключать к проекту других работодателей.

Проект запустят с 1 апреля.

Новая правовая реальность

Документы, утратившие силу

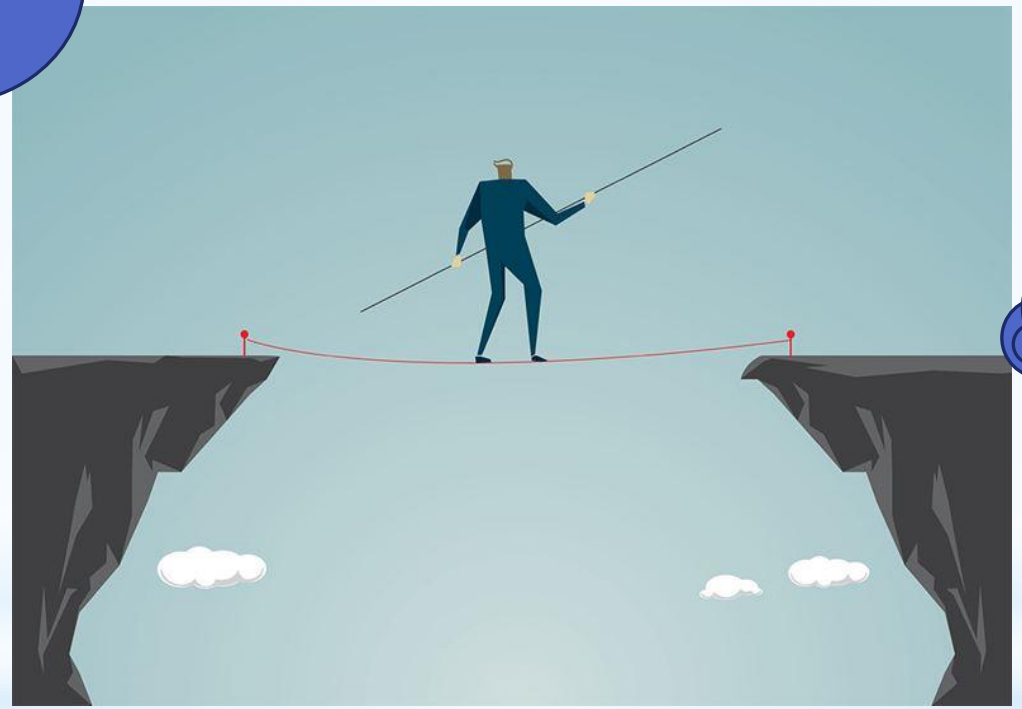

Новые нормативные документы, ПОТ, СП и др.

Первичная профсоюзная организация = Коллективный договор

Сохранение гарантий и компенсаций с помощью колдоговорного регулирования

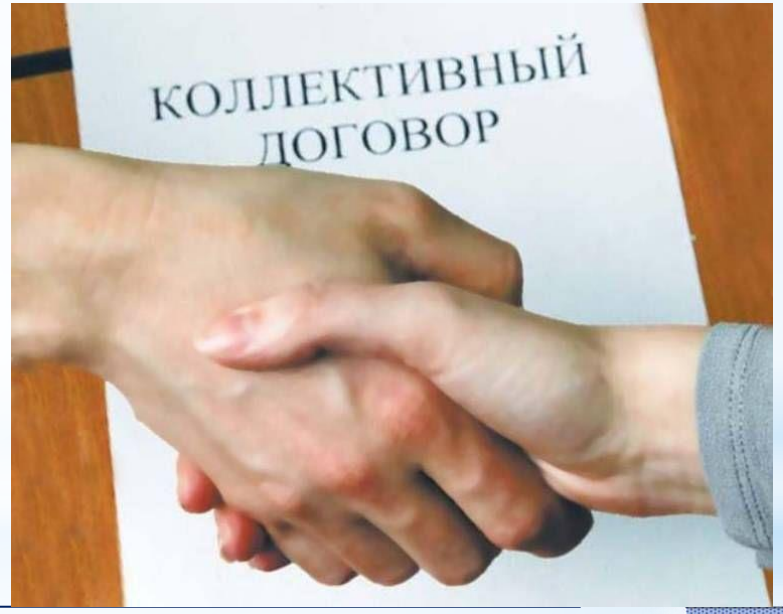

Региональная общественная организация
Профессиональный союз работников здравоохранения г. Москвы

2021

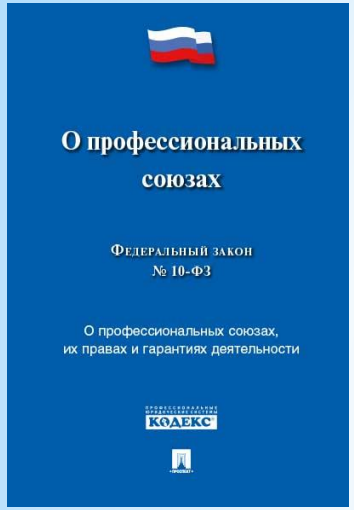

Осуществление общественного контроля за соблюдением работодателями государственных нормативных требований охраны труда, трудового законодательства и иных актов, содержащих нормы трудового права, выполнения условий коллективных договоров и соглашений в организациях и учреждениях здравоохранения города Москвы.

Благодарю за внимание

Региональная общественная организация
Профессиональный союз работников здравоохранения г. Москвы

2020

Сила Профсоюза – в его МАССОВОСТИ !